ПЕРВАЯ СОВМЕСТНАЯ ГАЗЕТА ОБЩЕЖИТИЙ

НЕМЕСТНЫЕ ЛЮДИ

ВЫПУСК №14

ФЕВРАЛЬ 2019

Не хватает одного высшего образования? Тогда у нас для тебя хорошая новость! 6 стр.

«Оскар 2019». Главное событие киноиндустрии совсем скоро. Мы ждём, а ты? 4-5 стр.

День Российских Студенческих Отрядов. Как его празднуют молодые бойцы? 3 стр.

СЛОВО РЕДАКТОРА

Доброго времени суток, любимый читатель. После небольшого перерыва мы вернулись, чтобы и дальше радовать студентов. Многое произошло за эти два месяца. Мы встретили новый 2019 год, сдали зимнюю сессию и вдоволь отдохнули на каникулах. Пора и за учёбу браться. Тем более, что совсем скоро наступит весна, а это значит одно – мысли о высоких науках испарятся. Я уже готова вдыхать цветочные ароматы, впускать в лёгкие влажный тёплый воздух и бегать по лужам, подставляя радостное лицо лучам ожившего солнца.

Но вместе с силой приходит и ответственность, как говорится. Что я имею ввиду? Праздники. С середины февраля началась череда событий, отмеченных в календаре красным цветом. В связи с этим наша редакция поздравляет всех влюблённых с прошедшим Днём Святого Валентина. Дорогих мужчин с наступающим Днём Защитника Отечества. А потрясающих девушек с самым весенним праздником 8 марта. Будьте в эти дни рядом с близкими Вам людьми. Цените моменты радости, увековечивайте их на снимках и храните в памяти.

С любовью, Неместные люди.

Анастасия Тырлова

ПРЕДСТАВЛЕНИЕ РЕДАКЦИИ

Здравствуй, друг! Меня зовут Юля Немирова, я учусь на третьем курсе в гуманитарном институте филиала САФУ на филолога. Занимая должность корреспондента газеты «Неместные люди» и председателя студенческого совета общежития, я осознала, что студенчество — это и правда лучшая пора. Благодаря жизни в общежитии я познакомилась с творческими, веселыми, добрыми людьми. А для этого всего лишь понадобилось открыть дверь и выйти из комнаты. Поэтому, дорогой общаговец, не бойся заводить новые знакомства, ведь это всегда интересно!

Все свободное время я посвящаю любимому студсовету, красиво выставляю пирожные на витрину на работе и учусь готовить самый вкусный кофе в твоей жизни.

И если ты сейчас держишь наш новый выпуск в руках, то тогда ты точно будешь в курсе всех самых интересных событий, которые уже успели произойти в новом, 2019, году.

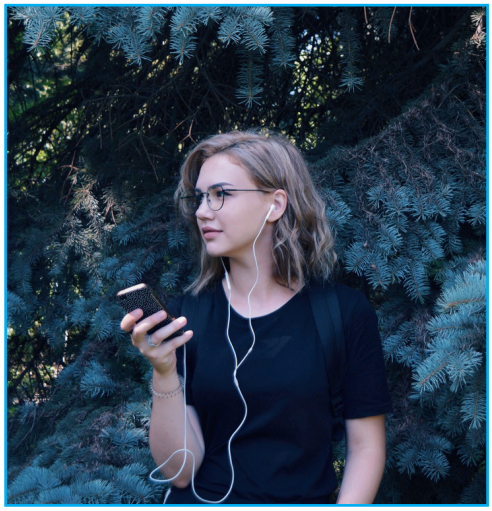

• • • • РЕЦЕНЗИЯ ОТ РЕДАКЦИИ • • • •

Я бы хотела познакомить тебя, дорогой читатель, с моей любимой книгой, которая случайно оказалась в моих руках еще 6 лет назад, а сейчас я уже сбилась со счета, сколько раз ее перечитывала.

«451’ по Фаренгейту» — это роман-антиутопия, написанный замечательным писателем Рэем Брэдбери. В книге представлен конфликт между обществом и личностью, которая не способна соглашаться с навязанным мнением большинства.

Юлия Немирова

СОВРЕМЕННЫЕ ТИМУРОВЦЫ НА СТРАЖЕ ДОБРЫХ ДЕЛ

17 февраля бойцы молодежных трудовых отрядов Архангельской области отметили свой официальный праздник – День Российских Студенческих Отрядов. В программу праздника вошел Торжественный концерт, посвященный дню РСО и возвращению отрядов «Полярного десанта» с акции. Но кто же они, эти «десантники»? Сейчас обо всем и по порядку.

Молодежная патриотическая акция «Полярный десант» является крупным проектом, реализуемым в Архангельской области с 2014 года. Традиционно отряды полярного десанта в начале февраля (в этом году выезд выпал на 02 – 10 числа) выезжают в районы нашей области со специально подготовленной программой. Первый блок программы – трудовая и шефская помощь на социальных объектах и адресах ветеранов и пенсионеров (например: уборка снега, колка дров, строительство горок). Второй блок – проведение мастер-классов, игр и лекционных занятий в школах. Последний и немаловажный блок – подготовка концертной программы для местных жителей. И все это нужно успеть осуществить в 5-7 населенных пунктах. Согласитесь, работы немало!

«Наш отряд выезжал в Вилегодский район. Хочу сказать спасибо каждому бойцу нашей команды – с вами нам удалось сделать многое и даже перевыполнить намеченные планы. Было приятно встретиться с главой района – Алексеем Аксеновым и услышать слова благодарности за нашу работу» – поделилась командир отряда полярного десанта «Арктика», студентка 4 курса гуманитарного института профиля «Дошкольное образование» Анастасия Богданова.

Акция «Полярный десант» – далеко не единственный проект студенческих отрядов Архангельской области, которым можно гордиться. Говоря об этом движении, можно вспомнить и узнать о множестве мероприятий и проектов, реализуемых как внутри отрядов, так и на областных и всероссийских уровнях.

На одной из встреч со студенческими отрядами Скубенко Игорь Васильевич, глава Северодвинска, отметил:

«Все знают, что сегодня 17 февраля – это Всероссийский день студенческих отрядов. Я уверен, что пройдут года, и вы также, как ваши старшие товарищи, будете рассказывать о том жизненном опыте, который есть у вас в данный период вашей сплоченности и вашего реагирования. Я благодарен вам за ваши хорошие добрые контакты, за ваше неравнодушие».

Будучи бойцом движения, приятно видеть за собой большую историю, которая продолжается по сей день. И не менее приятно прикоснуться к этой истории и вложить в нее свою крупицу труда, стараний и, хоть и маленьких, но значимых для кого-то подвигов.

Материал подготовила: Анастасия Богданова
Фото: Группа Вконтакте «Штаб молодёжных трудовых отрядов АО»

АПЛОДИСМЕНТЫ,

Некоторые вещи могут полностью поменять наше отношение к чему-либо. И лишь редкие из них меняют наш образ жизни и поведение. К одним из таких вещей относится кино. Да, сегодня речь пойдет про премию «ОСКАР – 2019».

Думаю, мало кто знает, что в этом году кинопремия «Оскар» отмечает своё 90-летие. А это значит, что фаворита этого года буду помнить еще очень долго. Сегодня не будет много букв, текста и метафор. Я просто хочу вас познакомить с номинантами на звание «Лучшего фильма», «Лучшей мужской роли», «Лучшего режиссера» и «Лучшей женской роли». Встречайте бурными аплодисментами (как это принято на подобных торжествах) претендентов на премию «Оскар – 2019»!

Сразу на 10 статуэток претендуют фильмы «Рим» и «Фаворитка» — они лидеры по количеству номинаций.

За звание лучшего фильма будут бороться:
- «Черная пантера»
- «Черный клановец»
- «Богемская рапсодия»
- «Фаворитка»
- «Зеленая книга»
- «Рим»
- «Звезда родилась»
- «Власть»

Лучшая мужская роль:
- Кристиан Бэйл, «Власть»
- Брэдли Купер, «Звезда родилась»
- Уиллем Дефо, «Ван Гог. На пороге вечности»
- Рами Малек, «Богемская рапсодия»
- Вигго Мортенсен, «Зеленая книга»

Лучшая женская роль:
- Ялица Апарисио, «Рим»
- Гленн Клоуз, «Жена»
- Оливия Колман, «Фаворитка»
- Леди Гага, «Звезда родилась»
- Мелисса МакКарти, «Сможете ли вы меня простить?»

ДАМЫ И ГОСПОДА

За лавры лучшего режиссера поборются:
- Спайк Ли, «Черный клановец»
- Павел Павликовский, «Холодная война»
- Йоргос Лантимос, «Фаворитка»
- Альфонсо Куарон, «Рим»
- Адам МакКей, «Власть»

Итак, дамы и господа, номинанты объявлены! Теперь остается лишь ждать награждения, которое пройдет в ночь с 24 на 25 февраля, в 4:00 по московскому времени.

Материал подготовила: Анжелика Пушнина
Фото: Яндекс.картинки

ПЛЕЙЛИСТ «ОСКАР – 2019»

- All The Stars («Черная пантера»)
- I'll Fight (RBG)
- The Place Where Lost Things Go («Мэри Поппинс возвращается»)
- Shallow («Звезда родилась»)
- When A Cowboy Trades His Spurs For Wings («Баллада Бастера Скраггса»)

НОМИНАНТЫ ПРЕМИИ «ОСКАР 2019» В РАБОТАХ ОЛЛИ ГИББСА.

ДО ЧЕГО ТЕХНИКА ДОШЛА

Возможно ли получить бесплатное второе высшее образование в Норвегии во время обучения в САФУ? Ответ ДА! Программа «Бакалавр циркумполярных наук» поможет в этом.

«Бакалавр циркумполярных наук» представляет собой дистанционную образовательную программу сетевого Университета Арктики уровня бакалавриата, курсы которой преподаются на базе Норд университета (Норвегия).

Набор на программу происходит два раза в год – в весеннем (апрель) и осеннем (октябрь) семестрах.

Что же дает обучение в Норвегии? Получение уникальных знаний об Арктическом регионе: о флоре и фауне Арктики, о ее проблемах и перспективах и, конечно, возможность узнать более подробно о международном сотрудничестве Приполярных регионов.

Какие требования предъявлены к студентам? Одно из главных – владеть английским языком, потому что именно на английском стоится всё обучение. Но если у тебя есть сильное желание овладеть этим иностранным языком, чтобы обучаться по программе, то все в твоих руках, и все возможно! Но при этом из первого вытекает второе: необходимо иметь сертификат, подтверждающий знание английского языка (его можно получить также в САФУ в центре «Полиглот»).

Учебный план включает в себя 4 основных онлайн курса по изучению северных стран, народов, культур, природных ресурсов и проблем приполярного мира. Обучение происходит онлайн на сайтах: на одном из них ты читаешь лекции и сдаешь «домашку», на другом – имеешь доступ к своему учебному плану, ну а на третьем – сдаешь экзамены.

Минимальный срок освоения программы 1,5 года. Но ты можешь передвигать курсы в зависимости от своей загруженности основной учебой, тем самым продлевая свое обучение по «Бакалавру циркуполярных наук»

Ну и самый важный момент этой программы: три курса специализации (осенний семестр) могут быть пройдены во время семестровой стажировки в Норд университете (Норвегия) с полной стипендией! Существуют несколько вариантов стипендиальных фондов, которые помогут покрыть все (или почти все) расходы, связанные с обучением и проживанием в другой стране.

Весь период обучения тебе помогает координатор от САФУ, который отвечает на все возникшие вопросы и решает проблемы, связанные с обучением, доступом к сайтам и прочее.

Заинтересовался? Тогда переходи на сайт САФУ за более подробной информацией и ожидай новостей о новом наборе. А все возникшие вопросы можно задать либо на организационной встрече перед набором консультантам программы, либо позвонить в отдел Международного сотрудничества САФУ с вопросами.

Материал подготовила: Екатерина Танашева
Фото: Яндекс.картинки

ПОЗДРАВЛЕНИЕ

Уважаемые наши, отважные, прекрасные мальчишки, поздравляю вас всех с наступающим праздником, с Днём защитника Отечества. И хочу пожелать силы, мужества и отваги. Пусть каждый день будет успешным, каждый поступок – достойным, каждая идея – отличной, каждое слово – твёрдым, а каждое действие – уверенным. Желаю быть здоровыми, любимыми и непобедимыми, а также оставаться такими же доброжелательными, отзывчивыми и обаятельными.

С огромным удовольствием хочется от всей души к приближающейся дате 8 марта поздравить наших прекрасных, очаровательных девушек с пожеланием невероятной удачи во всех начинаниях. Пусть праздник весны придёт со своим лучшим подарком в виде отличного настроения, счастья и душевного подъёма. В этот день остаётся пожелать только чистой, настоящей любви, верности и, конечно же, отменного здоровья. Оставайтесь всегда такими же нежными, неотразимыми и сногсшибательными!

Пускай лихая студенческая молодость принесёт вам много верных друзей, интересных идей, исполнение самых больших желаний. Пускай в сердце и памяти навсегда останутся студенческие слёты, экзамены, зачёты, бессонные бурные ночи в общежитии и самый сладкий сон на скучных парах. Желаю всем добиться того, к чему каждый из вас стремится, вынести для себя много истин, теорий, практик и результатов. А самое главное - набраться достаточного багажа знаний, ради которого вы и стали студентами.

С наилучшими поздравлениями, с уважением заведующий общежитием
Светлана Васильевна!

МЕЛОДИИ МЫСЛЕЙ

***

У меня есть знакомый. Усталый и близорукий.
Вечно с чашечкой кофе, одетый в пиджак и брюки.
Принимающий все: от дресс-кода до факта смерти,
Называющий жизнь предсказуемой круговертью.
Вместо светлых эмоций – железный исход событий,
Вместо действий и планов – умение щепкой плыть и
Разговоры про фатум и «незачем болтыхаться»

У меня есть знакомый. Ему навсегда семнадцать.

Он неловкий, упрямый и просто безумно рыжий,
Обожающий море, летающий с гор на лыжах,
С миллионом идей и мозолями от гитары,
У него звонкий смех, светлый взгляд и мечты – радары.
Повторяет: «Конечно, мы сможем дойти до цели!»

Но спустя пару лет: крепкий кофе, тоска и телик.

У меня есть знакомый. Усталый и близорукий,
Вечно с чашечкой кофе, одетый в пиджак и брюки.
Он плетется домой, раздевается, греет ужин,
Зная, близится ночь, что вытаскивает наружу
Что-то юное, нежное, звонкое и больное:
Веру в чудо, наивность, отравленные виною,
То, что думалось выкинуть к черту молчанья ради.

Но летит снег за ворот и светятся рыжим пряди.

11.01.2019 г. Надежда Келарева

***

Отзвенишь, отшумишь и захочешь создать уют,
Купишь светлые шторы, подушки с принтОм «For you»,
Перемоешь квартиру, отправишь в контейнер хлам
И себя соберешь по страницам и по углам.
Станешь милой, домашней, не рубящей сгоряча,
На коленях – котенок, в бокале – фруктовый чай,
Ничего не волнует, и ломится шкаф от книг.

Но пока что идут совершенно иные дни.

Но пока что, родная, терзайся и голоси,
Будь движением, вспышкою, пой из последних сил,
И люби, так люби, чтобы разум кричал «Атас!»

А потом отдохнешь, дорогая.
Наступит час.

19.01.2019 г. Надежда Келарева

РЕКЛАМА

МАРТ

1 марта - Фильм «Юморист»
2 марта - Спектакль «Шикарная свадьба»
6 марта - Концерт «Леоповал»
7 марта - Фильм «Капитан Марвел»
8 марта - Спектакль «Отель»
10 марта - Спектакль «Метель»
12 марта - Ирина Дубцова
14 марта - Фильм «Чайка»
15 марта - Фильм «Русское краткое»
16 марта - Спектакль «Жульета»
21 марта - Фильм «В объятиях лжи»
28 марта - Фильм «Дамбо»

Счастье
• ФОТОСТУДИЯ •
Северодвинск, Архангельское шоссе 28
2 этаж, офис 3
Студия работает
по предварительному бронированию
8902-285-2376
8911-571-5230
www://vk.com/happyphoto29
instagram: @happyphoto29

Неместные люди. Выпуск №14 (Февраль 2019). 8 полос. Главный редактор: Анастасия Тырлова. Над выпуском работали: Надежда Келарева, Юлия Немирова, Екатерина Танашева, Анастасия Богданова, Анжелика Пушнина, Ксения Перина. Вёрстка: Анастасия Тырлова.