ПЕРВАЯ СОВМЕСТНАЯ ГАЗЕТА ОБЩЕЖИТИЙ

НЕМЕСТНЫЕ ЛЮДИ

ВЫПУСК №12

НОЯБРЬ 2018

ДЕКАБРЬ

1 декабря - Спектакль «Сказка наперекосяк»
6 декабря - Фильм «Заповедник»
8 декабря - Спектакль «Морозко»
9 декабря - Шоу «Музыка в темноте»
13 декабря - Фильм «Аквамен»
15 декабря - Концерт «Братья Грим»
16 декабря - Спектакль «Новогодние приключения Маши и Вити»
27 декабря - Фильм «Ёлки Последние»

Неместные люди.
Это нечто большее, чем название студенческого объединения. 4-5 стр.

Не слышал, как прошло закрытие третьего семестра молодёжных отрядов?

«Кошмар перед сессией»
Если хочешь узнать, что скрывается за таким пугающим названием, то скорее открывай 6 стр.

СЛОВО РЕДАКТОРА

И вновь здравствуйте. Подходит к концу последний осенний месяц, а значит скоро наступят холода и крохотные кусочки льда полетят с неба. По нашей задумке оформление этого выпуска как раз таки символизирует смену времён года. Жду ли я зиму? Не знаю. Мёрзнуть не люблю, но и оттирать грязь с ботинок каждую секунду быстро утомляет. Вот бы снег не таял в тёплую погоду. Но, а как же законы природы?

С другой стороны, скоро Новый год, студенты едут в уютную атмосферу праздника и семейного тепла. Студенты едут домой... Всё было бы отлично, но! Сессия. Да, каждый из нас понимает, что его ждёт после. И мысли эти не дают до конца насладиться моментом.

Вот пишу сейчас это и понимаю, мне не угодишь. Может нужно просто расслабиться? Выйти из душной комнаты общежития. Дойти до ближайшего парка. И вдохнуть полной грудью прохладного свежего воздуха... Смену времён года не остановить. Да и не нужно. Всё так, как должно быть. Этой мыслью я объясняю всё, ведь верю в понятие судьбы. Гораздо легче жить с осознанием предрешённости.

Ну а Вам, дорогой читатель, вот такое пожелание. Погрузитесь во всеобщий предпраздничный ажиотаж. Может уже следует присмотреть подарки, купить или сделать украшения для дома и написать письмо Деду Морозу? Я, пожалуй, займусь всем этим в ближайшие дни. Ведь с атмосферой приходит и душевный подъём, так необходимый после осенней хандры.

Анастасия Тырлова

ПРЕДСТАВЛЕНИЕ РЕДАКЦИИ

Здравствуй, читатель, меня зовут Екатерина, и я являюсь корреспондентом газеты «Неместные люди» аж с 2015 года! Также 2,5 года я занимала пост Председателя студенческого совета общежития. В данный момент я – студентка 4 курса направления «Менеджмент».

Совсем не «филологично», как следовало бы для члена редакции газеты, но моя внеучебная деятельность на протяжении всех четырех лет обучения помогала мне грамотно организовывать свое время, улучшать свои лидерские качества, ну, и, конечно, не забывать правила русского языка!

Поэтому советую всем читателям найти для себя интересное занятие, которое бы скрасило ваши дни, потому что иногда жизненно необходимо отвлечься от учебы хорошим фильмом/сериалом или же собранием студсовета общежития, например.

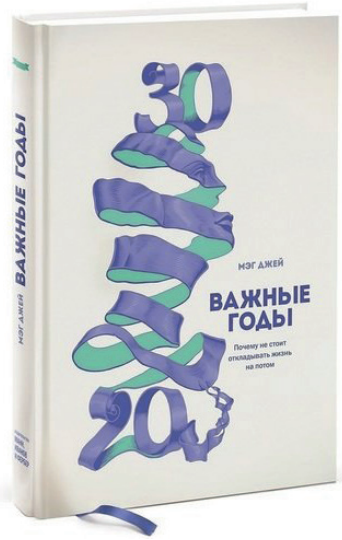

РЕЦЕНЗИЯ ОТ РЕДАКЦИИ

Еще на 1 курсе мой куратор подарила мне книгу Мэг Джей «Важные годы» и я до сих пор ей очень благодарна. Эта книга о том, как прожить лучшие годы своей жизни не в пустую. Автор — практикующий психолог и все истории здесь реальны. Мэг Джей утверждает, что время с 20 до 30 лет самое важное десятилетие в жизни человека с точки зрения важных сфер жизни: работы, любви, физического и интеллектуального развития.

Здесь описаны реальные истории людей от 20 до 30 лет в разных жизненных ситуациях. Автор делится тем, что действительно узнала за десятилетие исследований. То, что вы делаете или, наоборот, не делаете в данный период 20-30 лет может оказать огромное воздействие на вашу карьеру, личностный рост, а также на взаимоотношения с другими людьми.

Прочитав эти истории, хотя бы в одной из них вы найдете себя и очевидный ответ на вопрос, стоящий перед вами.

Екатерина Танашева

Неместные люди. Выпуск №12 (Ноябрь 2018). 8 полос. Главный редактор: Анастасия Тырлова.
Над выпуском работали: Надежда Келарева, Юлия Немирова, Екатерина Танашева, Анастасия Елисеева, Ксения Перина, Лика Пушнина, Ирина Котенко.
Вёрстка: Анастасия Тырлова.

«ГЕФЕСТ» ДОСТИГАЕТ ВЫСОТ

Здравствуй, дорогой читатель! Что ты знаешь о всероссийском движении студенческих отрядов? Уверена, что тебе приходилось слышать о нём, ведь это крупнейшая молодежная организация страны, которая обеспечивает временной трудовой занятостью более 240 тысяч молодых людей из 74 субъектов РФ, занимается гражданским и патриотическим воспитанием, развивает творческий и спортивный потенциал молодежи.

23 октября 2018 года в Доме Молодёжи г. Архангельска прошло торжественное закрытие третьего трудового семестра молодёжных трудовых и студенческих отрядов Архангельской области. На мероприятии работали интерактивные площадки, фотовыставка, был организован сбор средств в помощь приюту для бездомных животных «Четыре лапы». Все участники-отряды представили присутствующим видеоролики об отрядной жизни, после чего мероприятие завершилось насыщенной концертной программой с участием бойцов.

Но основной задачей мероприятия было подведение итогов работы отрядов за 2018 год. За прошедший период было проделана огромная работа по различным направлениям деятельности, в соответствии с котором было проведено ранжирование. Так, студенческий педагогический отряд «Гефест», членом которого я являюсь, достиг второго места в рейтинге по направлению «социальная работа». А в общем рейтинге отрядов «Гефест» занял пятое место.

Такого успеха «Гефест» достиг благодаря совместной работе всех бойцов. А деятельность отряда не ограничивается лишь внутренними делами. За этот год мы организовали знакомства с другими студенческими отрядами, обеспечили присутствие отряда на развлекательно-культурных мероприятиях, например на «Гитарнике». Бойцы и кандидаты активно принимали участие в общественно-полезных делах: выходили на субботники, помогали пожилым людям, работали волонтерами в приютах для животных, занимались с воспитанниками СРНЦ «Солнышко» и т.д.

За время нахождения в отряде, бойцы становятся близкими тебе людьми, второй семьей. К ним всегда можно обратиться с просьбой или протянуть руку помощи, и они не откажутся. Отряд — это атмосфера, песни под гитару, разговоры вечером у костра, это новые знакомства, которые превращаются в дружбу на долгие годы. Отрядная жизнь — это смех и улыбки, радость после тяжелого дня и удовлетворение от проделанной работы.

Наверняка, многие из вас были в детских оздоровительных лагерях и помнят, какими дружными становились ребята в отряде всего за смену, а как вожатый был во всем примером и поддержкой. Это было чудо. К сожалению, мы повзрослели, зато теперь сами можем творить сказку для детей. И если ты готов зажечь огонь в своей души и поделиться им с другими, то студенческие отряды ждут тебя.

Материал подготовила:
Боец СПО «Гефест» Ирина Котенко
Фото из группы СПО «Гефест» Вконтакте

СЛОВО ПРЕДСЕДАТЕЛЯ:

В состав студенческого совета общежития Ленина, 42 входит 29 студентов из ИСМАРТа и ГумИна. Они приехали учиться в Северодвинск со всей Архангельской области.

Наш студсовет активно занимается разработкой интересных мероприятий внутри общежития. Так, начиная с сентября, нами были организованы такие мероприятия как «Посвящение в общаговцы», «Кошмар перед сессией», «Своя новогодняя игра», а совсем скоро состоится неделя новогодних фильмов, на которую мы приглашаем всех желающих хорошо провести время.

Кроме того, мы участвуем в играх в рамках Студенческого БУМа. А в конце ноября шесть самых активных общаговцев нашего студсовета поучаствовали в «Битве общежитий», которая проходила в Архангельске.

Мы не стоим на месте и всегда придумываем что-то новое и интересное, чтобы сделать жизнь в общежитии более уют-

ной и веселой.

Общежитие Ленина, 42 может похвастаться не только студенческим советом, но и успешностью газеты «Неместные люди». В редакцию входят 7 девчонок, у которых всегда с собой ручка, тетрадь и миллион идей, которые вскоре реализуются на страницах газеты.

Мы всегда подбираем интересную информацию о жизни в общежитии и за его пределами. Каждая статья написана лучшими корреспондентами, каждая буква и запятая проверена корректором-филологом, каждый снимок сделан с душой фотографами. И вся наша команда работает под началом главного редактора — Анастасии Тырловой, которая умело регулирует работу редакции, помогает реализовать задуманное и всегда поддерживает новые идеи.

Мы ждём и тебя в наш дружный коллектив студенческого совета общежития и редакции газеты «Неместные люди»!

Материал подготовила:
Юлия Немирова
Фото: Сергей Морев

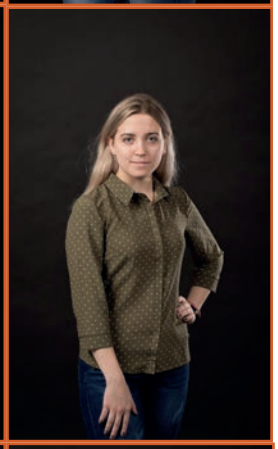

КОШМАР ПЕРЕД СЕССИЕЙ

«Сессия». Едва ли не самое пугающее слово для всех студентов. Слово, которое заставляет дрожать старшекурсников и падать в обморок перваков. Ребята из общежития, как никто другой знают все трудности при сдаче сессии и пытаются всеми способами настроиться на нужный лад. Именно для этого 1 ноября и состоялся самый мистический праздник общежития – «Кошмар перед сессией».

К этому мероприятию мы (а мне представилась честь быть одним из организаторов) начали готовиться ещё с середины октября. Частые собрания стали для всех обыденной вещью. Как и все общажные мероприятия, «Кошмар перед сессией» был направлен на сплочение ребят, живущих в общежитии, и этому способствовали многие конкурсы. Основная тематика для подбора конкурсов, костюмов и декораций – Хэллоуин, прошедший накануне. Вся телевизионная комната была увешана бумажными тыквами и жуткими приведениями. Но самой примечательной чертой стал уголок фотозоны. Над ним пришлось потрудиться, и результат всех порадовал. В конце мероприятия участники стояли в очереди, чтобы сфотографироваться на фоне ночного кладбища с летучими мышами. Обязательными атрибутами, которые присутствовали на каждой фотографии, были забавные таблички с надписями а-ля «Профессиональный прогульщик».

Сам «Кошмар перед сессией» прошёл в уютной атмосфере. Разумеется, дух Хэллоуина в этот вечер присутствовал – украшения и костюмы настроили всех на нужный лад. Не обошлось и без упоминаний о предстоящей сессии. Конкурсы хоть и были жуткими, но главные роли в них играли и студент и преподаватель. Официальное начало мероприятия – 18:00, но все мы знаем, как студенты любят опаздывать, и поэтому начали мы на 20 минут позже. Первые полчаса ушли на знакомство участников друг с другом. Потом уже приступили к конкурсам. Ведущие старались задействовать всех, никто в этот вечер не стоял в стороне. Ребята сами вызывались что-то сделать и не ждали, пока их начнут уговаривать. Было забавно наблюдать, как они пытались приготовить оригинальное блюдо из одного только «Доширака» или изобразить букву, чтобы подсказать ответ нерадивому студенту, который пришёл на экзамен неподготовленным.

После конкурсов всех ждал приятный сюрприз – чаепитие с двумя очень большими и вкусными пирогами! Но надолго ребят задерживать не стали – праздник был в четверг, а на следующий день всем на учёбу, так что засиживаться допоздна было бы не самой лучше идеей, тем более, у кого-то была ещё не сделана домашка. Поэтому разошлись все около девяти вечера. Однако трёх часов было даже более чем достаточно. Ребята смогли преодолеть свои страхи, а значит, предстоящая сессия больше не выглядит такой кошмарной.

Материал подготовила:
Анастасия Елисеева

ОПРОС

С 10 по 16 декабря в общежитии САФУ на Ленина, 42 пройдет «Неделя просмотров новогодних фильмов».

Каждый вечер после учебы ребята будут собираться в телевизионной комнате и окунаться в праздничную атмосферу. Но какие фильмы выбрать?

Чтобы решить эту задачу, был создан опрос, ниже представлены его результаты.

10 декабря — «Один дома»
11 декабря — «Один дома 2»
12 декабря —»Кошмар перед Рождеством»
13 декабря — «Ёлки»
14 декабря — «Гарри Поттер»
15 декабря — «Гринч — похититель Рождества»
16 декабря — «Джентльмены удачи»

Приятного просмотра, друзья!
Мы ждём вас!

ИСТОРИЯ ОДНОГО КАДРА

Привет, дорогой читатель! Меня зовут Лика, и я фотограф. Я фотографирую, потому что именно так я могу сохранить свои воспоминания и именно так помогаю их сохранить другим людям. Кроме того, фотографии заставляют эмоции жить, а сердце – биться чаще.

У каждой фотографии есть свой смысл, своя история. Удивительно, как по одному снимку наши бабушки и дедушки могут восстановить всю хронологию событий жизни или переместиться во времена своей первой любви! Наша новая рубрика «История одного кадра» расскажет вам о людях, о любви, о судьбах..

Я до мурашек люблю эти фото! Они были сделаны 3 августа 2018 года, когда эти двое – Настя и Тема поделились со мной своими чувствами. Их глаза просто светились, а улыбки не сходили с лиц. Они дурачились, целовались, пели песни В. Бутусова и В. Цоя, а я старалась успеть «запомнить» каждый миг. Сейчас ребята уже год вместе, между ними 113 киллометров и разница в возрасте — 11 лет. Я с уверенностью могу сказать, что их знакомство было предопределено судьбой. Почему? Как все начиналось? Об этом вам расскажут сами ребята.

Артем: «Друг уговорил меня поехать на концерт «Кукрыниксы» в Вологду. Узнав, что я еду еще и на автографсессию, подруга попросила встретить там девушку, приехавшую сюда впервые. С ней мы заранее списались, договорились когда и где встречаемся, обменялись телефонами».

Настя: «Он вообще не собирался на концерт, но друзья уговорили. Они договорились ехать все вместе, но никто из них не захотел отправляться на автографсессию, просто неправильно друг друга поняли. То есть Артема вообще не должно было там быть! Когда я пришла на занятия, Лена, его подруга, спросила не иду ли я на концерт. Слово за слово она предложила, чтобы он меня встретил. В день концерта я вызвала такси, чтобы не потеряться. И конечно, я не я, если со мной ничего не произойдет! Таксист привез меня не туда, номер Темы я, конечно, не записала, а флешка от телефона упала в снег…»

Артем: «Уже у «Русского дома» я ей позвонил, она еще ехала. Через некоторое время позвонил снова, она сказала, что ее высадили у Русского дома. Это меня немного удивило, так как стоял на крыльце и пропустить такси просто не мог. В итоге оказалось, что таксист привез ее на соседнюю улицу. Я кое-как до нее дозвонился и пошел искать. Через некоторое время мы нашлись и отправились на концерт. Я просто за ней присматривал, ни о каких отношениях даже и подумать не мог!»

Настя: «На самом деле впечатлений особо никаких не было, просто приятный и обходительный молодой человек. Я тебе больше скажу, его же зовут Артем Сергеев, так я после концерта не могла вспомнить его имя – Артем или Сергей».

Артём: «На следующий день я уехал домой и решил написать ей, просто узнать как впечатление. С этого и началось общение. Болтали сначала просто в ВК, без намека на что-либо. Обсуждали все подряд или просто несли чушь».

Настя: «Все начиналось как просто дружеская болтовня. Мы могли переписываться до 5 утра на любые темы! Спустя некоторое время я сама приехала к нему в Череповец».

Артем: «Я начал чувствовать, что мне нравится девушка, хоть виделись до этого всего один раз. Однажды я решил прямо сказать об этом. До этого в разговоре уже поднималась тема, что и у нее и у меня нет отношений, и мы свободны. Переживал, что откажет, что ее может отпугнуть разница в возрасте, расстояние, то, что мало знакомы и все это время даже не виделись, но Настя ответила: «Да».

Настя: «Мы были не так давно знакомы, но я уже знала, что именно с этим человеком хочу связать свою жизнь. Если любишь, то расстояние, возраст – все это теряет значение».

Вы еще сомневаетесь, что их любовь – это судьба? Случайная поездка, разговор, встреча – все это является началом чей-то истории. Не упускайте момент, всегда говорите «ДА» навстречу новому, и тогда ваша история непременно оставит след в чей-то жизни!

Материал подготовила:
Лика Пушнина
Фото: Лика Пушнина

САХИЛ ГУСЕЙНОВ

Новые шапки для нашей газеты создал удивительный человек. Его работами можно восхищаться бесконечно, находя в каждом изображении что-то особенное. Сахил Гусейнов — это тот, кто осуществит любую Вашу задумку с неподдельным энтузиазмом в установленные сроки. Передаю слово мастеру...

Зовут меня Сахил, я художник. Увлекаюсь графикой, живописью и много чем другим. В свободное время занимаюсь творческими проектами, также очень люблю музицировать и просто вдохновлять людей на что-то новое. Страничка с моими работами:
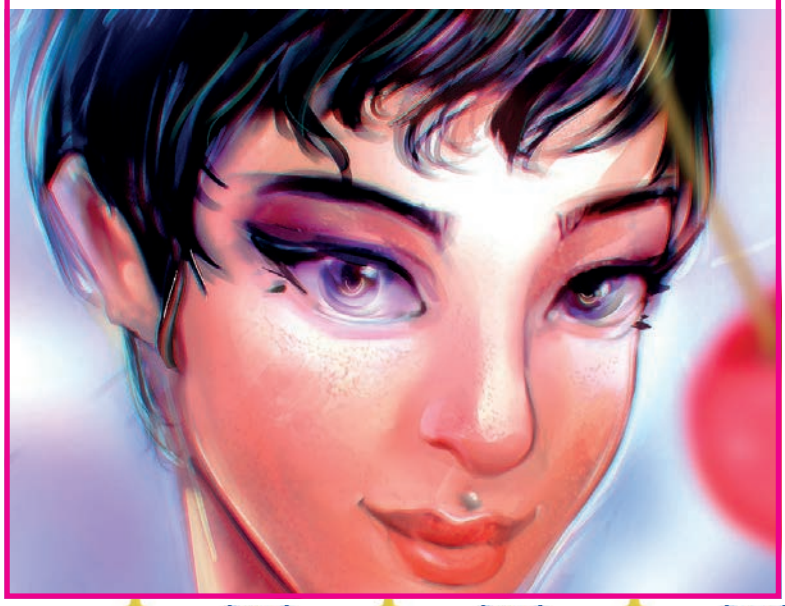
https://vk.com/sahil_exile